

Universität
Münster

Herzlich Willkommen!

Schön, dass Sie dabei sind!

Wir beginnen um **16:00 Uhr**

Hinweise zur Kommunikation



CHAT

Bitte melden Sie sich im Chat, wenn Sie die Referent*innen/Moderation nicht verstehen können. Nutzen Sie den Chat gleich auch für Ihre Fragen an die Referent*innen und Kurz-Feedback. Wenn viele Fragen eingehen, werden wir ggf. kurz eine CHATPAUSE verkünden.



AUDIO

Stellen Sie Ihr Mikrofon im linken Bildschirmbereich auf „Stumm“. Sie benötigen es nicht für die Teilnahme.



VIDEO

Bitte deaktivieren Sie das Video. Ggf. Option ‚Teilnehmer ohne Video ausblenden‘ aktivieren durch Rechtsklick in eine Kachel einer teilnehmenden Person.



REAKTION

Nutzen Sie die Daumen oder das Klatschsymbol unter „Reaktionen“ für Reaktionen auf Fragen und Feedback.

Unser Vorgehen

1. Eröffnung eines Themas
2. Beantwortung von eingereichten Fragen zum ausgewählten Thema aus dem Fragenspeicher im Learnweb
3. Offene Fragenrunde: Stellen Sie Ihre Fragen **zum Thema** im Chat!
4. Beantwortung der Fragen durch die Referent*innen mit Audio/Video und durch passende Links im Chat
5. Wechsel zum nächsten Thema

Hinweis! Die Präsentation und alle wichtigen Links werden im Anschluss an das Format über den Learnweb-Kurs geteilt.

Vorstellung der Referent*innen



Zentrum für schulpraktische Lehrerausbildung (ZfsL)



Vormals: Zentrum für Lehrerbildung (ZfL)

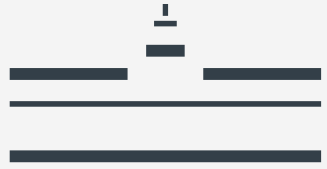

Universität
Münster

Umfrage:

Welches Lehramt studieren Sie?

Haben Sie die Videos gesichtet?

Das Praxissemester als Lernchance

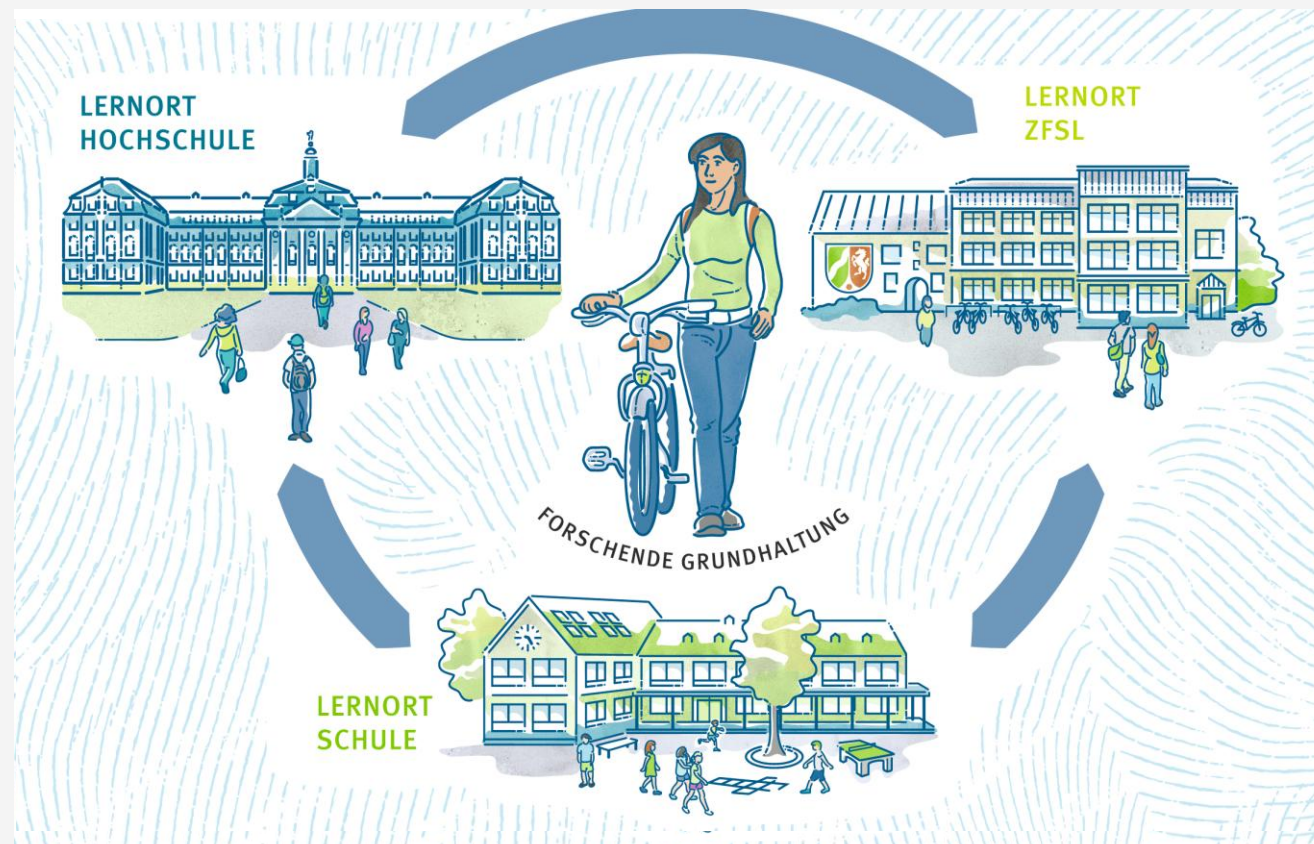

Die wichtigsten Zahlen und Fakten

25 Leistungspunkte
12 LP an Hochschule
13 LP an Schule und ZfsL

750 Arbeitsstunden
360 h an der Hochschule
390 h an Schule und ZfsL

390 Stunden Schulpraxis
davon mit Anwesenheitspflicht
220 h an der Schule davon
50 bis 70 Unterrichtsstunden
ca. 15 bis 30 h am ZfsL
Verbliebene Stunden für
Vor- und Nachbereitung

Bis zu 20 Studientage
für Begleitformate während des
schulpraktischen Teils
i. d. R. immer freitags in Hochschule
oder ZfsL und außerhalb der Ferien

3 Veranstaltungen Praxisbezogene Studien
hochschulische Veranstaltungen in 2 Unterrichtsfächern und
den Bildungswissenschaften → je 3 SWS
Start im Vorsemester
während des schulpraktischen Teils als Studientage
enden mit Abschlussblock nach dem schulpraktischen Teil

Pflichtmodul

im 2. bzw. 3. Fachsemester des
Master of Education (M.Ed.) an
den Lernorten Hochschule, Schule
und Zentrum für schulpraktische
Lehrerbildung (ZfsL)

1 Semester

5 Monate bzw. 20 Wochen
in der Schule

ab 15.02. bis zum
Schuljahresende oder

ab 15.09. bis Halbjahresende

6 Anforderungen

2 Studienprojekte: je 1 in Studienfach 1 und Studienfach 2
(Modulabschlussprüfung – MAP)

1 Studienleistung im 3. Studienfach

2 Unterrichtsvorhaben oder mehr

1 Bilanz- und Perspektivgespräch



Themenbereich: Zuweisung des Praxissemester-Durchgangs

- 1. Zuweisung des Praxissemester-Durchgangs**
2. Anforderungen im Praxissemester
3. Praxisbezogene Studien (Belegung und Aufbau)
4. Online-Verteilverfahren der Schulplätze (PVP)
5. Lernorte Schule und Zentrum für schulpraktische Lehrerausbildung (ZfsL)
6. Härtefälle/Verschiedenes

DAS PRINZIP DER DURCHGANGS-ZUWEISUNG

IM WINTERSEMESTER

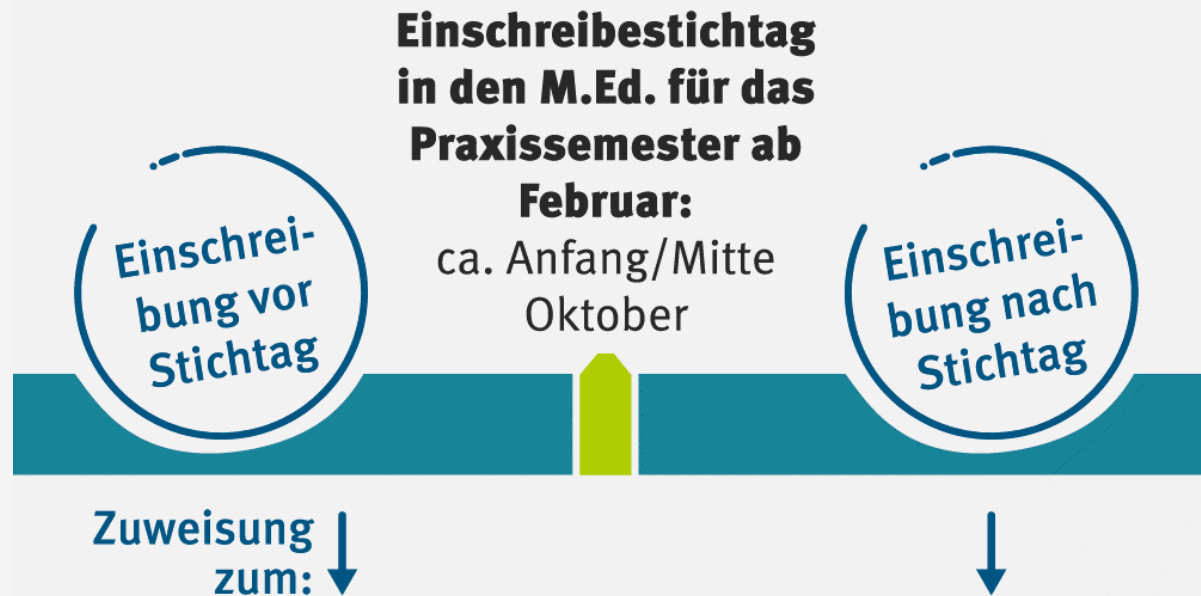

IM SOMMERSEMESTER



Die Einschreibung in den M.Ed. ist an der WWU grundsätzlich bis zum 15.11. (WiSe) bzw. 15.05. (SoSe) möglich.

Das Praxissemester Schritt für Schritt



VORBEREITUNG IM VORSEMESTER

PRAXISSEMESTER-
STICHTAG DES ZLB
07.10.2025

INFOMAIL ZUWEISUNG DES
PRAXISSEMESTERS AB
FEBRUAR 2026
14.10.2025

AM ONLINE-
VERTEILVERFAHREN DER
SCHULPLÄTZE (PVP)
TEILNEHMEN UND
ANMELDUNG ÜBER PVP
DURCHFÜHREN
15.10. – 30.10.2025

SCHULPLATZ IN PVP
EINSEHEN UND DORT
ANNEHMEN
Anfang Dez 2025

ERWEITERTES
FÜHRUNGSZEUGNIS (EFZ)
BEANTRAGEN
Anfang Dez 2025

PRAXISSEMESTER-
DURCHGANG IN PVP
BESTÄTIGEN
bis 20.10.2025

FÜR PRAXISBEZOGENE
STUDIEN IN LSF
ANMELDEN
21.10. – 28.10.2025

ZUGETEILTE
PRAXISBEZOGENE STUDIEN
ZUSÄTZLICH IN SLcM
BUCHEN
12.11.2026 – 31.03.2026

PRAXISBEZOGENE STUDIEN
BESUCHEN
Ab Anfang November 2025

SCHULPRAKTISCHER TEIL



**EINFÜHRUNGS
VERANSTALTUNGEN AM ZFSL**
19.02., 20.02., 23.02. oder
27.02.2026

**STUDENTAGE
HOCHSCHULE**

SCHULPRAXIS

Vorstellungstermin an der Schule:
01.02. – 12.02.2026

Regelmäßige Präsenz spätestens ab
02.03.2026 – 17.07.2026

STUDENTAGE ZFSL

**BILANZ- UND
PERSPEKTIVGESPRÄCH
DURCHFÜHREN**
Bis Ende des
schulpraktischen Teils

**FÜR PRÜFUNGS- UND
STUDIENLEISTUNGEN IN SLcM
ANMELDEN**
01.04.2026 – 30.09.2026

**LEHRVERANSTALTUNG
„PRAXISPHASE AM LERNORT
SCHULE UND ZFSL“ IN SLcM
BUCHEN**
01.04.2026 – 30.09.2026



NACHBEREITUNG

ABSCHLUSSBLOCK
PRAXISBEZOGENE
STUDIEN BESUCHEN

STUDIENPROJEKTE (MAP)
UND STUDIENLEISTUNG
AUSARBEITEN

VERBUCHUNG DES
MODULS AN DER
HOCHSCHULE

STUDIEN- UND
PRÜFUNGSLEISTUNGEN
ABGEBEN
i. d. R. 6 Wochen nach
Ende des schulpraktischen
Teils

Themenbereich: Anforderungen im Praxissemester

1. Zuweisung des Praxissemester-Durchgangs
- 2. Anforderungen im Praxissemester**
3. Praxisbezogene Studien (Belegung und Aufbau)
4. Online-Verteilverfahren der Schulplätze (PVP)
5. Lernorte Schule und Zentrum für schulpraktische Lehrerausbildung (ZfsL)
6. Härtefälle/Verschiedenes

Aufbau der Praxisbezogenen Studien (PBS)

VORSEMESTER

VORBEREITUNG

in den „Praxisbezogenen Studien“ an der Hochschule

SCHULPRAKTISCHER TEIL

SCHULPRAKTISCHE ERFAHRUNG UND STUDIENTAGE

Begleitung in Schule und ZfsL sowie für Studienprojekte durch „Praxisbezogene Studien“ an der Hochschule

NACH SCHULPRAKTISCHEM TEIL

NACHBEREITUNG/REFLEXION

in den Veranstaltungen „Praxisbezogene Studien“ an der Hochschule

Leistungen am Lernort Hochschule

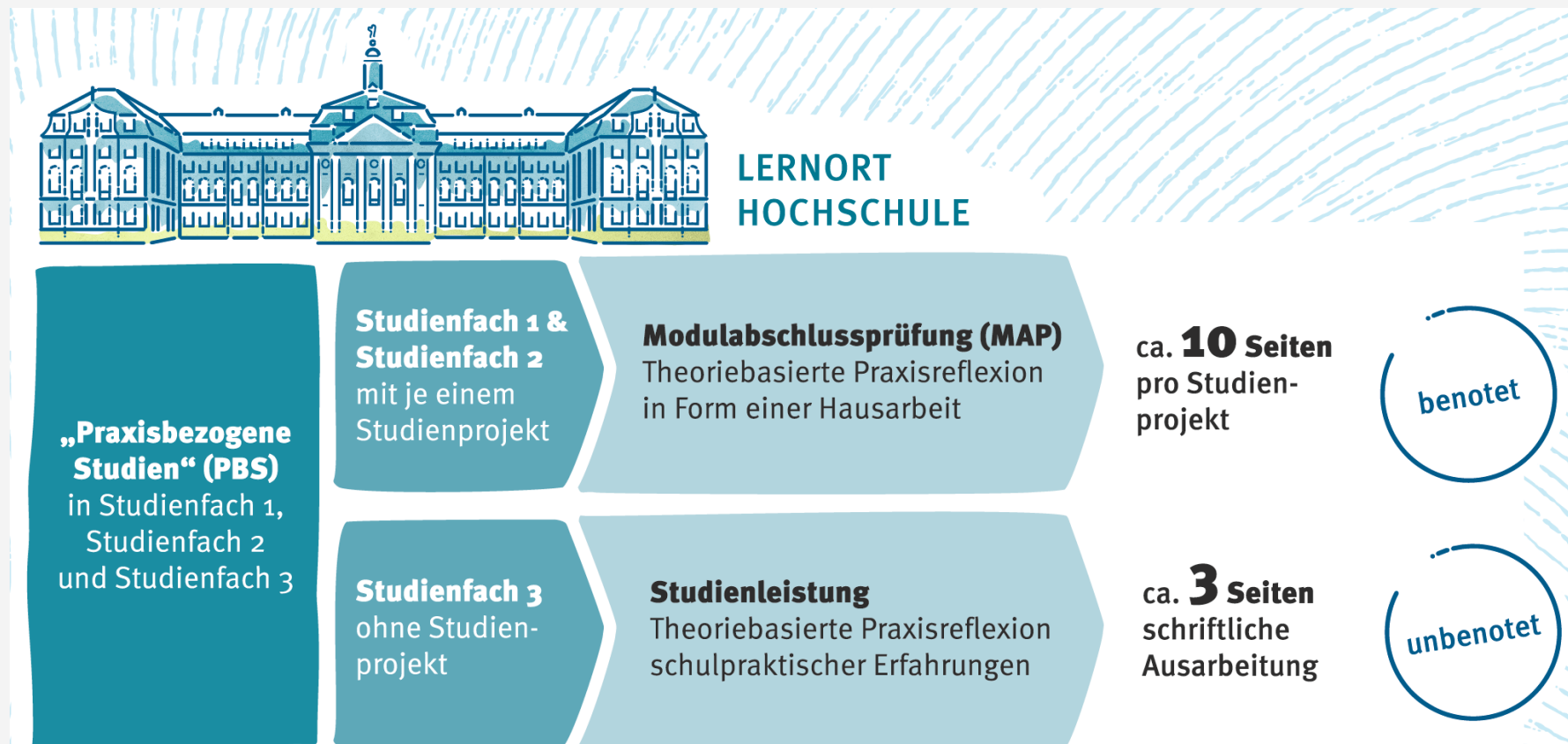

* Studienfach = Fach, berufliche Fachrichtung, Lernbereich oder Bildungswissenschaften

Prüfungsleistung: Was ist ein Studienprojekt?

- selbstständige, methodisch abgesicherte Entwicklung, Bearbeitung, Auswertung und Dokumentation einer fachdidaktischen oder bildungswissenschaftlichen Fragestellung
- Untersuchung einer eigenen Fragestellung auf Basis theoretischer Vorüberlegungen und (schul)praktischer Gegebenheiten → Forschende Grundhaltung
- Verschiedene Forschungsmethoden
- Dokumentation jedes Studienprojektes im Rahmen von 10 Seiten

Prüfungsorganisation im Praxissemester (in SLcM)

| | Februar-Durchgang Praxissemester im SoSe | September-Durchgang Praxissemester im WiSe |
|---------------|---|--|
| Wann? | 01.04 bis 30.09. Empfehlung: bis Ende des Schulprakt. Teils | 01.10. bis 31.03. Empfehlung: bis Ende des Schulprakt. Teils |
| Was anmelden? | <ol style="list-style-type: none"> 1. Prüfungsleistung in Fach 1 oder BilWiss (Teil der MAP) 2. Prüfungsleistung in Fach 2 oder BilWiss (Teil der MAP) 3. Studienleistung in Fach 1, Fach 2 oder BilWiss | |
| Was buchen? | Lehrveranstaltung „Praxisphase am Lernort Schule und ZfsL“ | |
| Wann abgeben? | 6 Wochen nach Ende des Schulpraktischen Teils (Schuljahresende) | 6 Wochen nach Ende des Schulpraktischen Teils (Halbjahresende) |

Praxisbezogene Studien (Belegung und Aufbau)

1. Zuweisung des Praxissemester-Durchgangs
2. Anforderungen im Praxissemester
- 3. Praxisbezogene Studien (Belegung und Aufbau)**
4. Online-Verteilverfahren der Schulplätze (PVP)
5. Lernorte Schule und Zentrum für schulpraktische Lehrerausbildung (ZfsL)
6. Härtefälle/Verschiedenes

Aufbau der Praxisbezogenen Studien (PBS)

VORSEMESTER

VORBEREITUNG

in den „Praxisbezogenen Studien“ an der Hochschule

SCHULPRAKTISCHER TEIL

SCHULPRAKTISCHE ERFAHRUNG UND STUDIENTAGE

Begleitung in Schule und ZfsL sowie für Studienprojekte durch „Praxisbezogene Studien“ an der Hochschule

NACH SCHULPRAKTISCHEM TEIL

NACHBEREITUNG/REFLEXION

in den Veranstaltungen „Praxisbezogene Studien“ an der Hochschule

Ablauf des Praxissemesters: Studientagmodell

DAS STUDIENTAGMODELL:

Zeitliche Abfolge an den Lernorten
Hochschule, Schule, ZfsL

Neben der Präsenz in der Schule finden während des Praxissemesters
Studientage an den Lernorten Hochschule und ZfsL statt.



Start: Anfang/Mitte Februar bzw. Anfang/Mitte September eines Jahres

Studientag: i. d. R. freitags, entweder im ZfsL oder an der Hochschule

Ende: Schuljahresende oder Halbjahresende

2x

Zweimalige Anmeldung zu den Lehrveranstaltungen

| | Wann? | Was? | Wo? |
|---|-------------------------|--|---------|
| 1 | 21.10. – 28.10.2025 | Belegung der Praxisbezogenen Studien in den Fächern im alten System LSF zur Vergabe der Lehrveranstaltungsplätze | in LSF |
| + | | | |
| 2 | 12.11.2025 – 31.03.2026 | Zusätzliche Buchung der über LSF zugeteilten drei Praxisbezogenen Studien in SLcM Wichtig! Die Buchung in SLcM ist Voraussetzung für die Prüfungsanmeldung und Verbuchung der Prüfungs- und Studienleistungen! | in SLcM |



21.10. -
28.10.2025

Hinweise zur Wahl der Lehrveranstaltungen in LSF

- Planen Sie die **erst die Praxisbezogene Studien**, dann andere LV im M.Ed.
- Mündliche wie schriftliche **Prüfungstermine** in anderen Modulen sollten nicht mit den Praxisbezogenen Studien (PBS) kollidieren
- Prüfen Sie **alle Termine** des Vorbereitungsteils, Studientags und Abschlussblocks der PBS
- Stimmen Sie die Termine **aller PBS** in den drei Fächern aufeinander ab
- Beachten Sie die Termine für **Methodenteil** UND **Thementeil** in den Bildungswissenschaften
- Nur bei einigen Fächern relevant: Beachten Sie **ggf. angelegte alternative Zeitschienen**

Vorlesungsverzeichnis

Seitenansicht wählen: →

i Lehrveranstaltungen

i Praxissemester

i Lehrveranstaltungen zum Praxissemester

i Praxisbezogene Studien

- i** 1. Automatisierungstechnik
- i** 2. Bildungswissenschaften
- i** 3. Bautechnik
- i** 4. Biologie
- i** 5. Chemie
- i** 6. Deutsch
- i** 7. Elektrotechnik
- i** 8. Energietechnik
- i** 9. Englisch
- i** 10. Ernährungs- & Hauswirtschaftswissenschaften
- i** 11. Evangelische Religionslehre
- i** 12. Fahrzeugtechnik
- i** 13. Fertigungstechnik
- i** 14. Französisch
- i** 15. Geographie
- i** 16. Geschichte

Belegen der Praxisbezogenen Studien im Bereich „Vorbereitung“

- Lehrveranstaltungen
 - Praxissemester
 - Lehrveranstaltungen zum Praxissemester
 - Praxisbezogene Studien
 - 30. Mathematik
 - Vorbereitung











| Vst.-Nr. | Veranstaltung | Vst.-Art |
|----------|--|------------------------|
| 102560 | Praxisbezogene Studien (Vorbereitung) im Fach Mathematik, Schwerpunkt Gym/Ges/BK/HRSGe - Dr. Beckschulte | Praxisbezogene Studien |
| 102561 | Praxisbezogene Studien (Vorbereitung) im Fach Mathematik, Schwerpunkt Gym/Ges/BK/HRSGe - Volbers | Praxisbezogene Studien |
| 102562 | Praxisbezogene Studien (Vorbereitung) im Fach Mathematik, Schwerpunkt Gym/Ges/BK/HRSGe - Dr. Kirsten | Praxisbezogene Studien |
| 102563 | Praxisbezogene Studien (Vorbereitung) im Fach Mathematik, Schwerpunkt Gym/Ges/BK/HRSGe - Back | Praxisbezogene Studien |
| 102564 | Praxisbezogene Studien (Vorbereitung) im Fach Mathematik, Schwerpunkt Gym/Ges/BK/HRSGe - Back | Praxisbezogene Studien |

Alle Termine der PBS beachten und abstimmen

Die Termine der Studenttage finden Sie im Bereich „Termine“ und im „Kommentar“ zur Lehrveranstaltung

Termine Gruppe: [unbenannt] 

| | Tag | Zeit | Rhythmus | Dauer | Raum | Raum-plan | Lehrperson | Status | Bemerkung | fällt aus am | Max. Teilnehmer/-innen | Anfrage-status |
|--|-----|-----------------|----------|------------------|---|---|------------|--------|-----------|--------------|------------------------|----------------|
|    | Mo. | 08:00 bis 12:00 | Einzel | am 10.11.2025 | Henriette-Son-Str. 19 - APF 15.29 |  | | | | | | |
|    | Mo. | 08:00 bis 12:00 | Einzel | am 24.11.2025 | Henriette-Son-Str. 19 - APF 15.29 |  | | | | | | |
|    | Fr. | 09:00 bis 14:00 | Einzel | am 20.03.2026 | Henriette-Son-Str. 19 - APF 15.29 |  | | | | | | |

Inhalt

Kommentar

Studenttage: 20.03.2026, 9:00-14:00 Uhr & 15.05.2026, 9:00-14:00 Uhr
Abschlussblock: 20.07.2026, 08:00-14:00 Uhr

Termine der Studenttage und Abschlussblock



21.10.2025 -
28.10.2025

Belegung der PBS in Bildungswissenschaften

- Praxisbezogene Studien können entweder in der Teildisziplin **Psychologie oder Erziehungswissenschaft** gewählt werden
- Die PBS in Bildungswissenschaften bestehen aus zwei Bestandteilen:
 - einem **Methodenteil (Vorlesung „Methoden des Forschenden Lernens im Praxissemester“)**
 - einem **Thementeil (Seminar)**
- Wenn Sie eine PBS im Fach Psychologie zugeteilt bekommen, besuchen Sie einen der Vorlesungstermine („Methodenteil“) in Psychologie, gleiches gilt für die Erziehungswissenschaft
- Wählen Sie mindestens **5 verschiedene PBS in einer Prioritätenliste** im Rahmen der Belegung der PBS
In der Wunschliste können Sie PBS aus beiden Teildisziplinen kombinieren
- Der Methodenteil (Vorlesung) muss nicht gesondert belegt werden
- Das Ergebnis der Lehrveranstaltungsplatzvergabe wird Ihnen per E-Mail zugesendet

Praxisbezogene Studien in Bildungswissenschaften

Inhalt

| | |
|------------------|---|
| Kommentar | <p>Auf 15 Studierende begrenzte Teilnehmerzahl. Die Anmeldung erfolgt verbindlich über HISLSF.</p> <p>WICHTIG:</p> <p>Integraler Bestandteil der Praxisbezogenen Studien (PbS) ist die verpflichtende Teilnahme an einer der beiden vorbereitenden Veranstaltungen „Methoden für das Forschende Lernen im Praxissemester (Erziehungswissenschaft)“. Sie können zwischen folgenden zwei Terminen wählen:</p> <ul style="list-style-type: none"> - dienstags, 10-12 Uhr s.t., 14-täglich vom 18.11.2025 - 27.01.2026 (063635) - dienstags, 12-14 Uhr s.t., 14-täglich vom 25.11.2025 - 03.02.2026 (063636) <p>Eine Belegung des Methodenteils in HISLSF ist nicht notwendig.</p> |
| | <p><u>Termine:</u></p> <p>Vorbesprechung: Di., 25.11.2025, 18-20 Uhr</p> <p>Studienblock: Mi., 18.02.2026, 9-17 Uhr</p> <p>Studientag: Fr., 24.04.2026., 9-17 Uhr</p> <p>Abschlussblock: Mi., 22.07.2026, 14-18 Uhr</p> |
| | <p>Das Praxissemester bietet die Chance, bisherige Erfahrungen, universitäre Inhalte und individuelle Haltungen zum eigenen Lehrer:innenberuf sinnstiftend aufeinander zu beziehen und zu professionalisieren. Es setzt idealerweise somit den ‚roten Faden‘ des Studiums fort und schafft im Rahmen des Forschenden Lernens Bezugspunkte für den eigenen Erwerbsprozess hin zu einer professionellen Lehrkraft: Unterrichten, Erziehen, Bewerten, Beraten etc. sind Handlungsbereiche, die einer hohen Dynamik des späteren Berufsfeldes unterliegen und die nicht anhand bestimmter Methoden oder Handlungsschemata automatisiert werden können. Daher liegt die Verknüpfung authentischer Probleme der Praxis mit eigenen Interessen und theoretischen Bezügen im Fokus dieser Begleitveranstaltung. Dies schafft die Voraussetzung für gewinnbringende Studienprojekte im Rahmen der Leistungsanforderungen des Moduls.</p> |

„Methodenteil“
= Vorlesung

„Thementeil“=
Seminar

Wie und wann buche ich die Praxisbezogenen Studien in SLcM?

- In SLcM werden exakt die **drei PBS** gebucht, in denen Sie über das System LSF einen Platz erhalten haben
- Zur passenden Buchung finden Sie in den PBS in SLcM i.d.R. die **Lehrveranstaltungsnummer aus LSF** im Kommentar
- Achten Sie darauf, dass Sie die **für den Durchgang Februar 2026 vorgesehenen PBS** buchen
- Achten Sie auf die **Passung bei Lehrenden, die ggf. mehrere Lehrveranstaltungen anbieten**
- Wenn Sie unsicher sind, **welche Lehrveranstaltungen** Sie buchen müssen, wenden Sie sich an Ihr Fach oder an das ZLB.
- **Achtung!** Ihre Buchung der PBS in SLcM ist die **zwingende Voraussetzung für die Prüfungsanmeldung** und die **Verbuchung Ihrer bestandenen Prüfungs- und Studienleistungen** durch die Prüfenden.

Online-Verteilverfahren der Schulplätze (PVP)

1. Zuweisung des Praxissemester-Durchgangs
2. Anforderungen im Praxissemester
3. Praxisbezogene Studien (Belegung und Aufbau)
- 4. Online-Verteilverfahren der Schulplätze (PVP)**
5. Lernorte Schule und Zentrum für schulpraktische Lehrerbildung (ZfsL)
6. Härtefälle/Verschiedenes

Online-Gruppensprechstunde zu PVP

- **27.10.2025, 16 bis 18 Uhr**
- Vorbereitende Videos und LIVE Online-Gruppensprechstunde via Zoom
- Einladung wird an die Kohorte zum Durchgang 02/2026 versendet



Warum online Schulplätze verteilen?

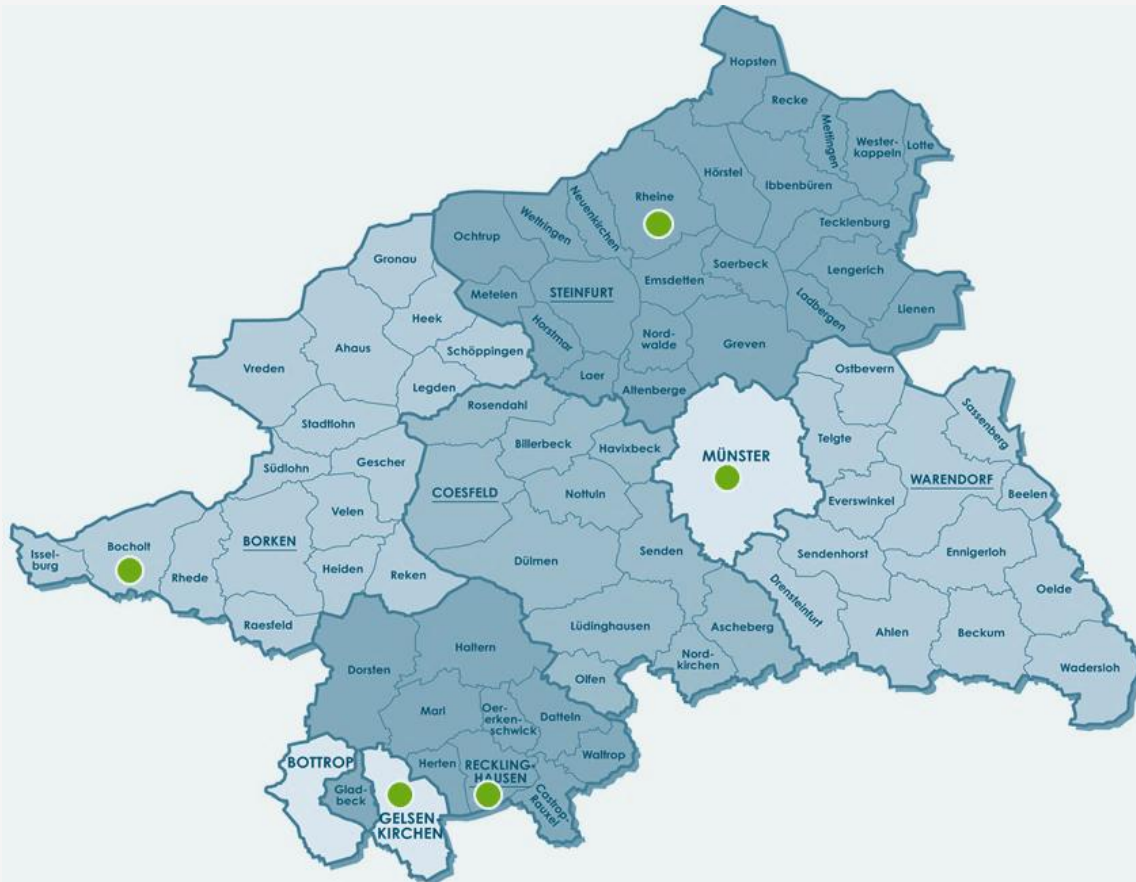

1560 Studierende pro Jahr
5 Zentren für schulpraktische
Lehrerbildung
689 Schulen

Ziele des Online-Verteilverfahrens

Kriterien

- Kapazitäten/Platzangebot **der Schulen** und **ZfsL** im jeweiligen Studienfach
- **fünf Schulwünsche**, die Studierende im Online-Verteilverfahren angeben können
- ggf. **geographischer Ortspunkt**, den Studierende angeben müssen

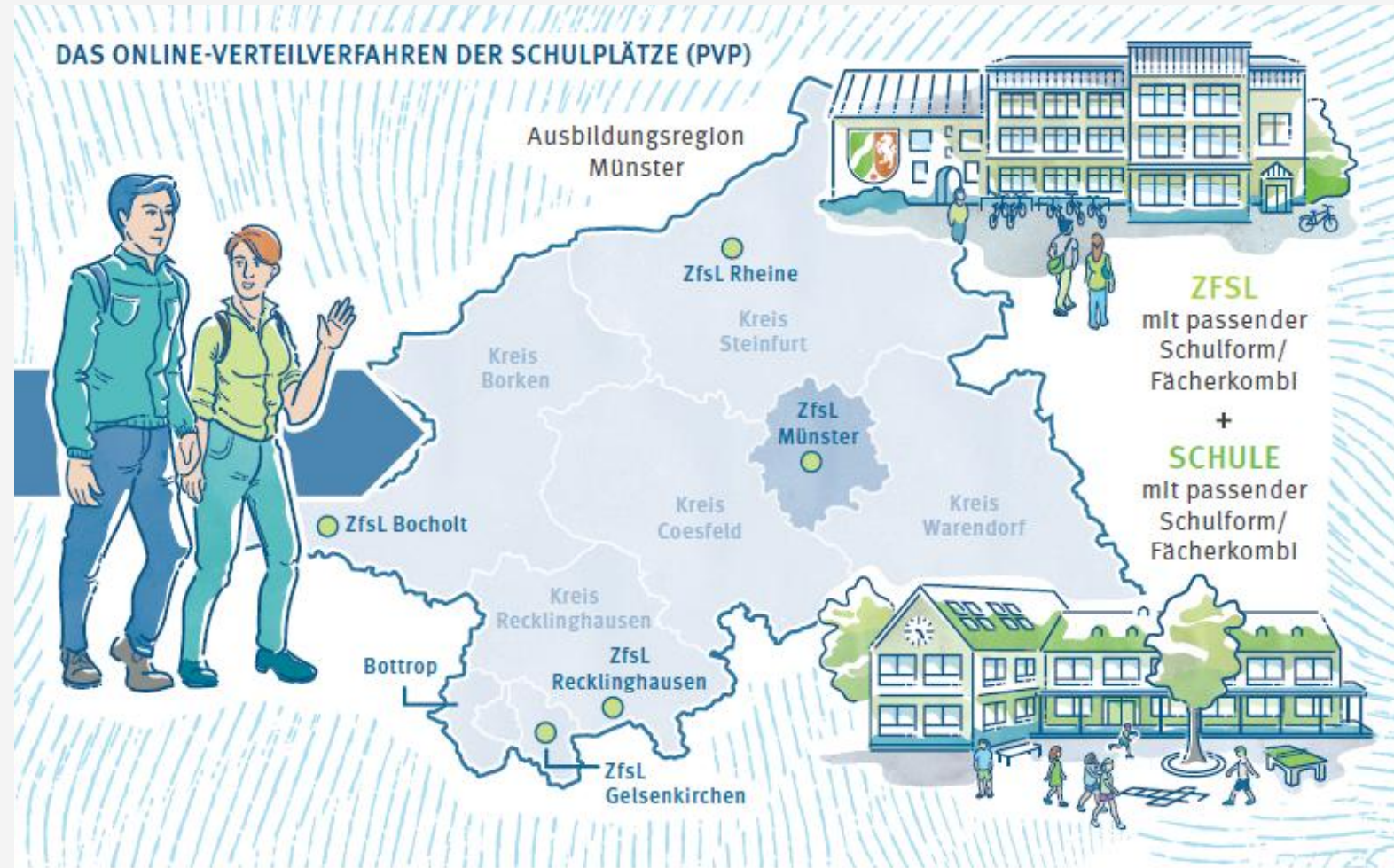

Welche Schulen können zugeteilt werden?



Welche Schulen sind zu welchem ZfsL/Seminar zugeordnet?

Jede Schule ist einem
ZfsL/Seminar zugeordnet:



Beispiel:
Seminare für
das Lehramt
GyGe

Wie wird verteilt? Verteilschritte im Überblick

Vorbereitung der Platzverteilung

bis 06.10.2025

- Bei Bedarf Antrag auf Härtefallregelung stellen

bis 14.10.2025

- Information über Zuweisung des Praxissemester-Durchgangs im 2. oder 3. Semester (Einschreibestichtag für September-Durchgang: 07.04.2025)

15.10.2025 bis 20.10.2025

- Praxissemester-Durchgang durch Login in PVP bestätigen

Platzbeantragung

15.10.2025 bis 30.10.2025

- 5 Schulen und Ortspunkt im Online-Verteilverfahren (PVP) auswählen und Anmeldung zum schulpraktischen Teil in PVP vornehmen

Platzverteilung

Anfang Dezember 2025

- Schulplatz in PVP einsehen und annehmen:
- Nachricht zum Schulplatz in PVP lesen und Schulplatz in PVP annehmen (vorauss. bis **12.12.2025**)
 - Nach Information über Schulplatz: **Umgehend** Erweitertes Führungszeugnis (EFZ) mit Aufforderungsschreiben aus PVP beantragen

Regionalklassen nach ÖPNV-Erreichbarkeit

Modellhafte Darstellung

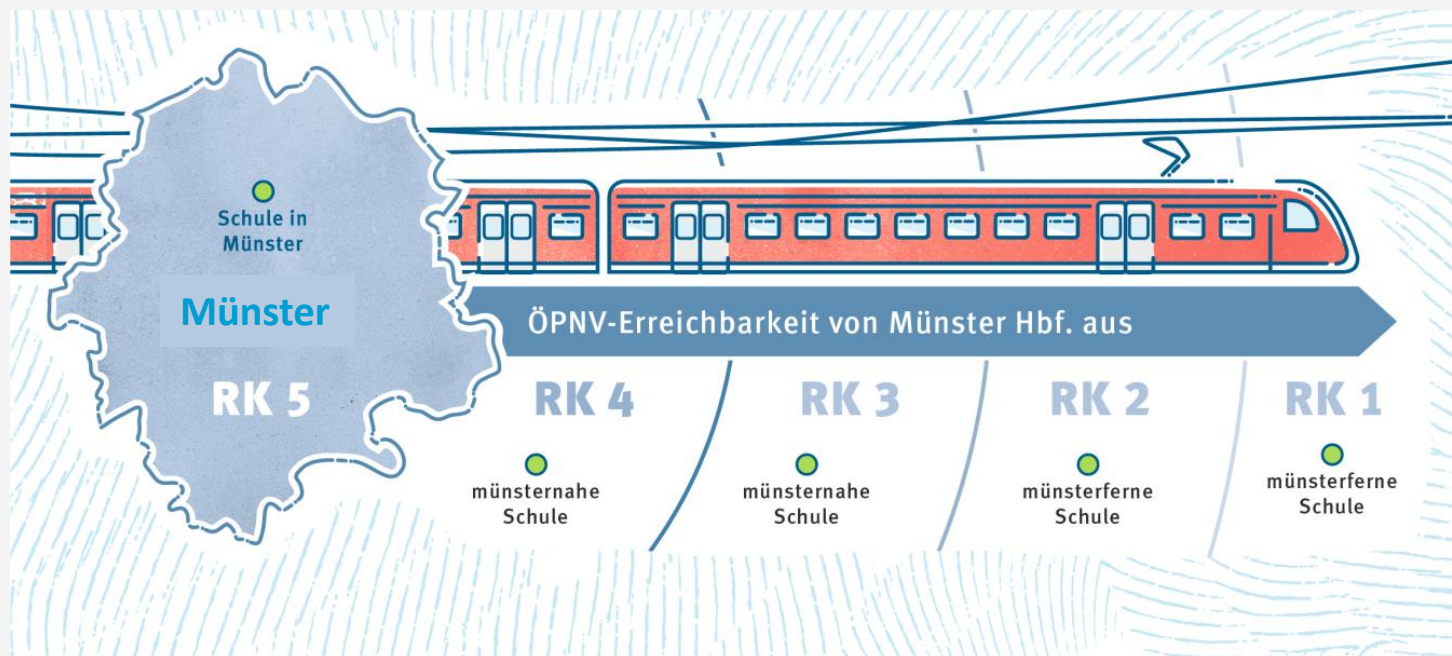

Alle Schulen des Regierungsbezirks wurden auf **fünf Regionalklassen (RK)** aufgeteilt:



RK 5: *münsternahe Schulen*

bis



RK 1: *münsterferne Schulen*

Studierende sollen in PVP 5 Schulen unter Berücksichtigung der Regionalklassen auswählen.

Schulstandorte RB Münster

für das Praxissemester an der Universität Münster

Legende

Regionalklasse

- 5
 - 4
 - 3
 - 2
 - 1
- DB Streckennetz

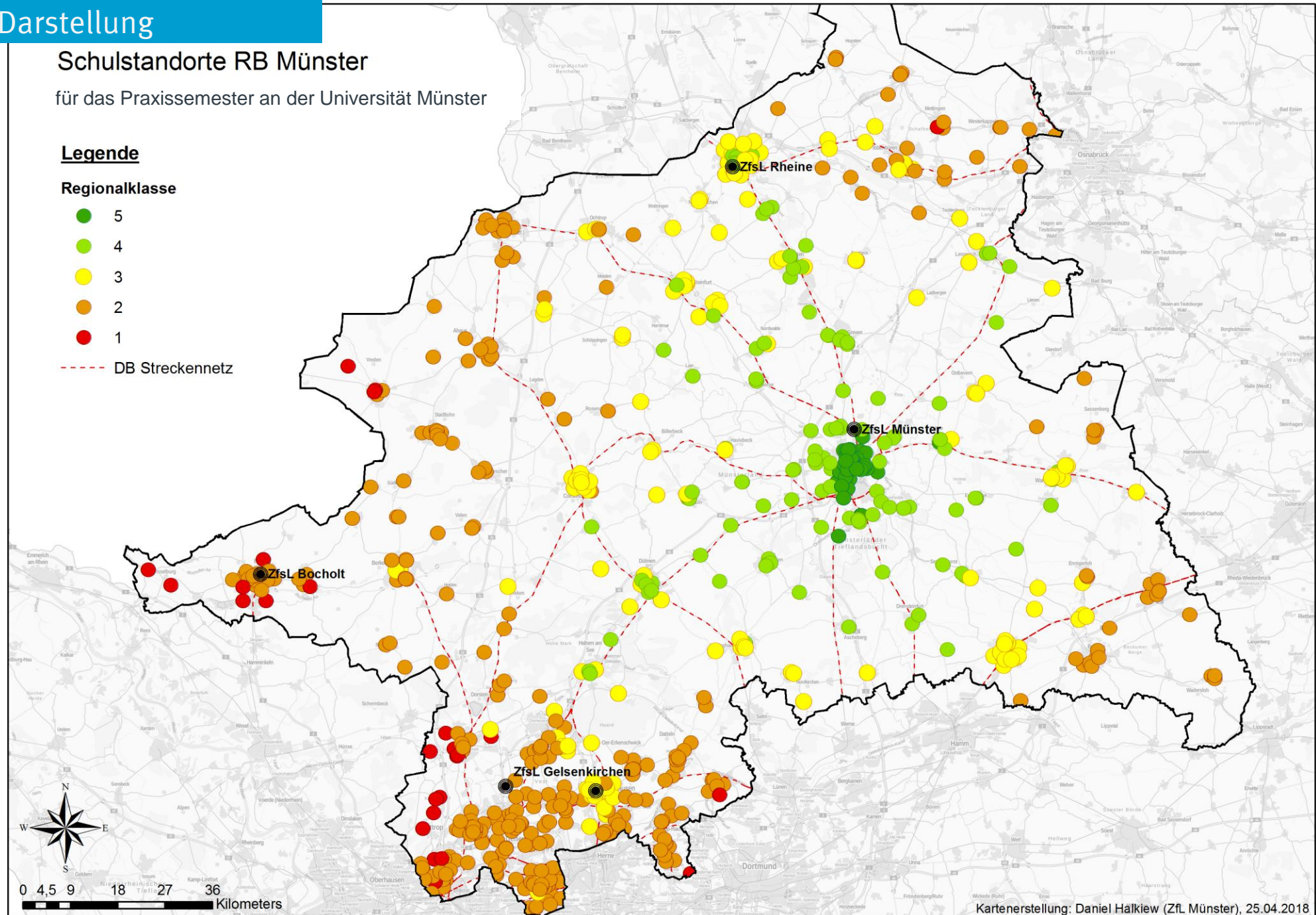

Regionalklassen nach ÖPNV-Erreichbarkeit

Schulen nach Regionalklassen

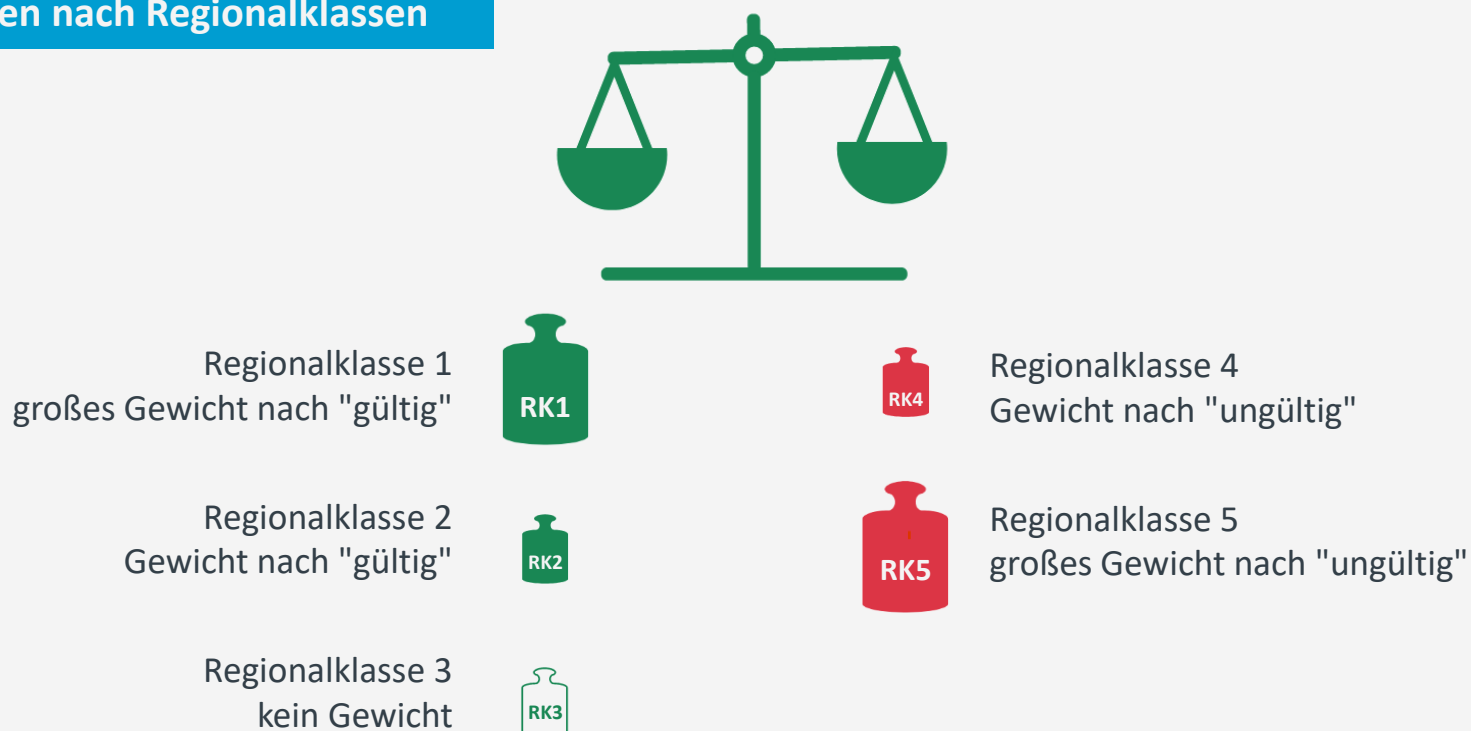

Auswahlregeln

Studierende sollen in PVP 5 Schulen unter Berücksichtigung der Regionalklassen-Regeln auswählen.

Jede Regionalklasse (RK) hat ein spezifisches Gewicht.

Bild: Schulen aus **RK 5** (= münsternahe Schulen) und **RK 4** lassen die **Balkenwaage Richtung ungültig** ausschlagen.

Schulen niedriger Regionalklassen mit längerer Anreise aus Münster (**RK2, RK1**) bewegen die **Balkenwaage Richtung gültig**.

Schulen der **RK 3** haben eine neutrale Gewichtung.

Die Gesamtgewicht muss insgesamt ausgeglichen oder positiv sein.

Regionalklassen nach ÖPNV-Erreichbarkeit

Schulen nach Regionalklassen



Beispiel 1

In der Summe aller 5 muss die Gewichtsverteilung ausgeglichen oder positiv sein.

Sie bekommen in PVP eine unmittelbare Rückmeldung zur Gültigkeit der Auswahl

In diesem Fall zeigt die Waage ein zu hohes negatives Gewicht und ist in PVP rot gefärbt.

Die Schulauswahl für die Wunschliste muss angepasst werden.

Regionalklassen nach ÖPNV-Erreichbarkeit

Schulen nach Regionalklassen



Beispiel 2

Die Waage zeigt eine zulässige Gewichtsverteilung und ist in PVP grün gefärbt.

Das Gewicht der Wunschliste darf immer positiv sein, also z.B. 5 mal RK 2 oder 5 mal RK 3.

Wählen Sie Schulen, die Sie grundsätzlich zu den üblichen Schulzeiten erreichen können.

Es sind bis **70 verschiedene Kombinationen** von Regionalklassen in der Auswahl von Schulen gültig

Hintergrund: Formel der Regionalklassenvalidierung

| Regionalklasse | RK5 | RK4 | RK3 | RK2 | RK1 |
|----------------|-----|-----|-----|-----|-----|
| Gewichtung | -5 | -3 | 0 | 3 | 5 |

(Anzahl der Schulen aus RK 5 * **-5**)
 + (Anzahl der Schulen aus RK 4 * **-3**)
 + (Anzahl der Schulen aus RK 3 * **0**)
 + (Anzahl der Schulen aus RK 2 * **+3**)
 + (Anzahl der Schulen aus RK 1 * **+5**)

Gesamtwert darf nicht **negativ** sein!

Beispiel 3

2 Schulen aus **RK 5**, 2 Schulen aus **RK 4** und 1 Schule aus **RK 2**

(2 * **-5**)

+ (2 * **-3**)

+ (1 * **+3**)

-13 = Auswahl ungültig!

Hinweise zum Verfahren

- Wählen Sie Schulen, die Sie grundsätzlich erreichen können.
- Prüfen Sie, ob für Sie **eine Härtefall-Regelung** geltend gemacht werden kann
- Besondere Regelungen die Fächer Informatik, Niederländisch, Kunst (G)
- Informieren Sie sich über die Schule: **Zugewiesenes ZfsL/Seminar**, Lage, Regionalklasse, Angebot der Fächer, Konzept/Leitbild
- Wählen Sie Schulen aus **verschiedenen ZfsL-/Seminarbezirken**
- Verteilung mit dem Algorithmus: Berücksichtigung möglichst vieler Wunschlisten mit der angegebenen Priorisierung, aber keine Garantie für Platz an einer Schule aus der Wunschliste
- Der Ortspunkt wirkt nach einem **gesamtwirtschaftlichen Prinzip**:
 - ➔ Zuweisung der nächstmöglichen **Schule + ZfsL/Seminar mit freien Kapazitäten**
 - ➔ Minimale Fahraufwände in für alle betroffenen Studierenden **in Summe**

Lernorte Schule und Zentrum für schulpraktische Lehrerbildung (ZfsL)

1. Zuweisung des Praxissemester-Durchgangs
2. Anforderungen im Praxissemester
3. Praxisbezogene Studien (Belegung und Aufbau)
4. Online-Verteilverfahren der Schulplätze (PVP)
- 5. Lernorte Schule und Zentrum für schulpraktische Lehrerbildung (ZfsL)**
6. Härtefälle/Verschiedenes

Leistungen an den Lernorten ZfsL und Schule

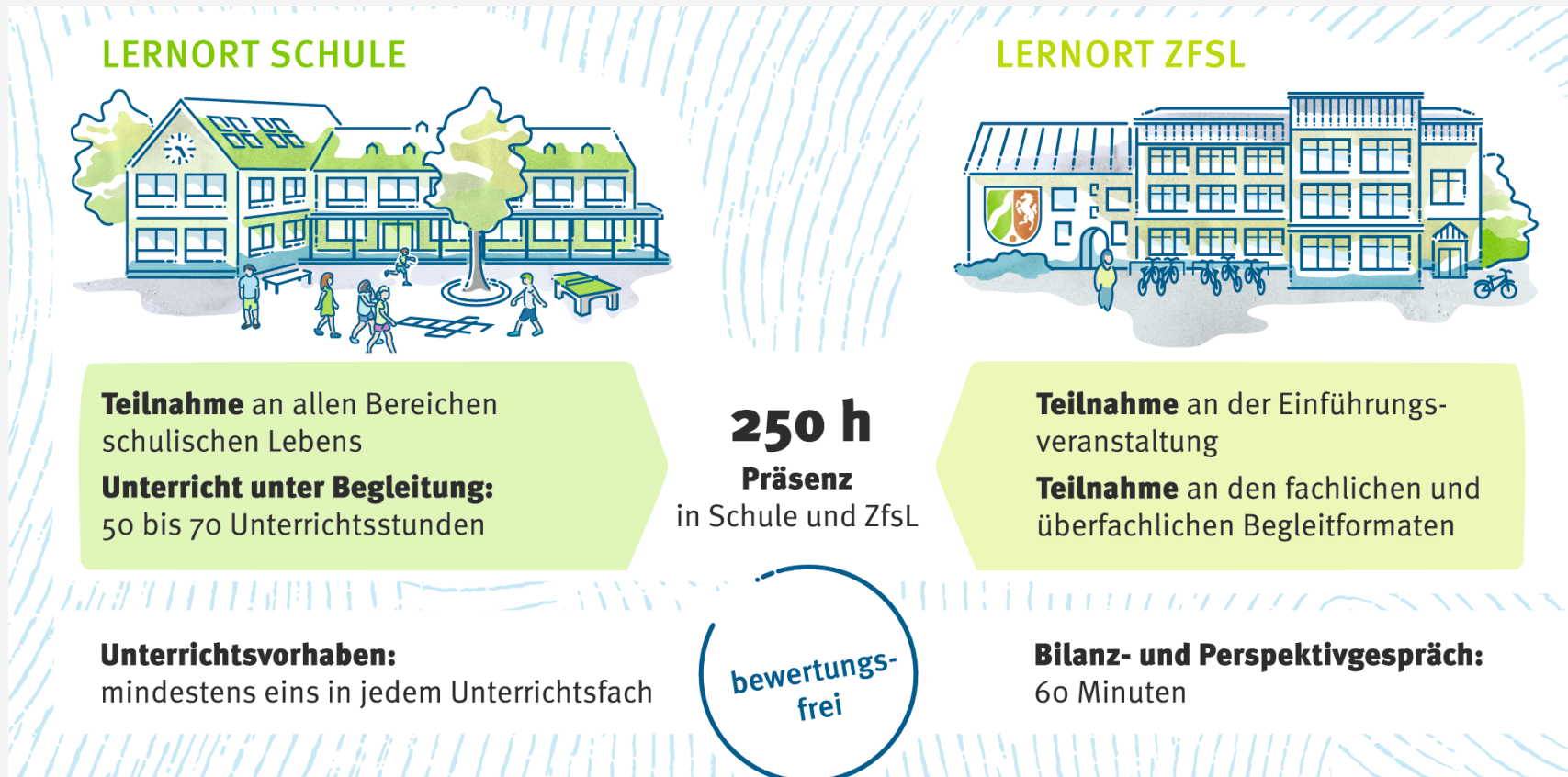

Termine zum Antritt des schulpraktischen Teils ab 02/2026

- **Persönlicher Dienstantritt in der Schule (Vorstellungstermin):** bis spätestens 12.02.2026
- **ZfsL-Einführungsveranstaltungen:** am 19.02. oder 20.02. oder 23.02. oder 27.02.2026
- **Termine der PBS in BilWiss:** 13.02. bis 18.02.2026 und 21.02.2026
- **Regelmäßige Präsenzlernphase an der Schule:** Spätestens ab dem 02.03.2026

Der konkrete Starttermin der regelmäßigen Präsenzzeit an der Schule ist abhängig von der terminlichen Lage der ZfsL-Einführungsveranstaltung bzw. der PBS in den Bildungswissenschaften und sollte mit der Schule vereinbart werden.

 [Alle Termine im Überblick](#)

Lernort: Zentrum für schulpraktische Lehrerausbildung (ZfsL)

Begleitung am ZfsL:

- Koordinierende/r Praxissemesterbeauftragte/r (Praba)
- Fachliche und überfachliche Begleitkräfte (i.d.R. Fachleitungen)

Begleitformate am ZfsL:

- Einführungsveranstaltung, fachliche sowie überfachliche Begleitveranstaltungen
- Hospitationen/ Praxisbegleitung bei Unterrichtsvorhaben sowie praxisbezogene Beratung
- Bilanz- und Perspektivgespräch (BPG)

Was ist ein Unterrichtsvorhaben?

- i. d. R. schüler- und handlungsorientierte Form der Unterrichtsgestaltung
- mittels einer Folge von Unterrichtsstunden (5-15 Unterrichtsstunden mit hohem Eigenanteil der/des Studierenden bei der Planung und Durchführung) sowie einer anschließenden Auswertung in Bezug auf den eigenen Professionalisierungsprozess
- zur Bearbeitung einer fachlichen, didaktischen oder methodischen Fragestellung

Lernort: Schule

Begleitung an der Schule:

- Koordinierende/r Ausbildungsbeauftragte/r für das Praxissemester (ABBA im PS)
- Begleitende Mentorinnen und Mentoren/ Ausbildungslehrkräfte (Fachlehrkräfte)

Begleitformate an der Schule:

- Einführungsveranstaltung
- Personenorientierte Beratungsangebote (fachlich, überfachlich, systemisch)
- Praxisbegleitung (Hospitationsmöglichkeiten, Unterricht unter Begleitung (50-70 Unterrichtsstunden) und Unterrichtsvorhaben (und ggf. damit zusammenhängenden Studienprojekten)
- Teilnahme an Konferenzen, Beratungen und am schulischen Leben

Härtefälle/Verschiedenes

1. Zuweisung des Praxissemester-Durchgangs
2. Anforderungen im Praxissemester
3. Praxisbezogene Studien (Belegung und Aufbau)
4. Online-Verteilverfahren der Schulplätze (PVP)
5. Lernorte Schule und Zentrum für schulpraktische Lehrerausbildung (ZfsL)
- 6. Härtefälle/Verschiedenes**

Antragsfrist:
06.10.2025

Härtefall-Regelungen

Härtefallregelungen können **zur Zuweisung eines PS-Durchgangs** oder auch zur **Zuteilung eines Schulplatzes** geltend gemacht werden.

Härtefälle liegen bspw. vor:

- bei Einschränkungen durch Behinderung oder schwerwiegende, chronische Erkrankung, die für die Anreise an den Lernort oder die Durchführung des schulpraktischen Teils zu berücksichtigen sind,
- bei bestehender Schwangerschaft,
- bei nachgewiesenen Härten wie Kinderbetreuung oder die Pflege Angehöriger,
- bei besonderen Umständen, die eine individuell angemessene, händische Zuteilung des Praxissemester-Durchgangs oder des Praktikumsplatzes erfordern (verpflichtender oder studienbezogener Auslandsaufenthalt, Status "Spitzensportler*in" im Programm "Spitzensport und Studium" der Universität Münster, Studienortswechsler*innen von anderen Universitäten, die ihr M.Ed-Studium an der Universität Münster aufnehmen und LZV-Angleichungsstudien ableisten müssen, Studium eines der Fächer Informatik, Niederländisch, Kunst oder Studium des berufsbegleitenden Masters BK)

Praxissemester im Ausland

first come - first served



PRAXISSEMESTER IM AUSLAND

Internationale Erfahrungen im Berufsfeld Schule sind auch im Praxissemester sinnvoll und bereichernd. Kulturelle Vielfalt und der Einblick in unterschiedliche Bildungs- und Schulsysteme tragen zur professionellen berufsbiographischen Entwicklung bei. Auch weiten sie die Perspektive für Schule und Unterricht in Deutschland. Daher hat das ZLB das Praxissemester im Ausland (PSIA) als Option für alle Lehramtsstudierenden etabliert. Im Folgenden finden Sie dazu alle wichtigen Informationen.

Voraussetzungen und Formalitäten



PSIA an einer Kooperationsschule des ZLB



PSIA an einer Deutschen Auslandsschule



Informationen zum Ablauf



Zurück zur Hauptseite: [Praxisphasen im Ausland](#)

EIGNUNGS- UND ORIENTIERUNGSPRAKTIKUM 2016



BERUFSFELDPRAKTIKUM 2016



PRAXISSEMESTER



PRAXISPHASEN IM AUSLAND



Praktikum

Praxissemester

Planung

Bewerbung

PORTFOLIO



AUSLAUFENDE STUDIENGÄNGE



ANSPRECHPERSONEN IM ÜBERBLICK

KONTAKT



ANGELA GRALLA
Beratung zu Auslandsaufenthalten

DR. NINA HARSCH
Organisation Bewerbung

Servatipplatz 9
48143 Münster
Tel: +49 251 83-32542 (Front Office)
internationales.zlb@uni-muenster.de

Frühzeitiger Besuch der Gruppensprechstunden:

<https://uni.ms/vs8kr>

Bewerbungsfrist Februar-Durchgang 2026:

Bis spätestens 01.06.2025 (Verfahren nahezu abgeschlossen)

Bewerbungsfrist September-Durchgang 2026:

01.12.2025

Bewerbungsfrist Februar-Durchgang 2027:

01.04.2026

Mehr Informationen:

<https://uni.ms/xeu9a>

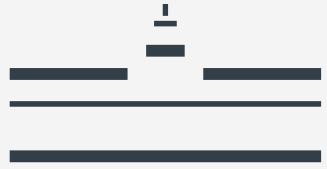

Universität
Münster

Wo gibt es Informationen und Beratung?

Wer sind Ihre Ansprechpersonen?

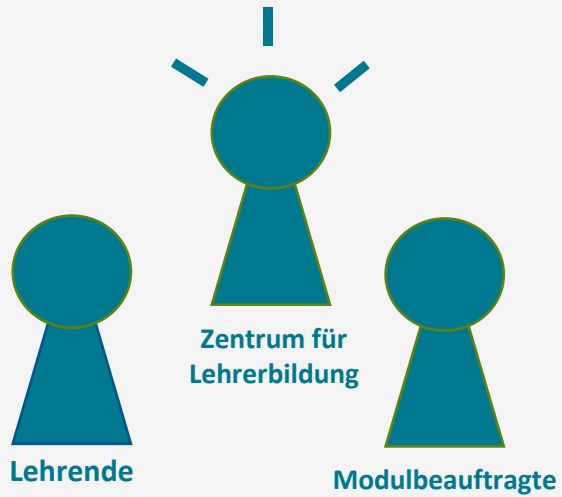

HOCHSCHULE

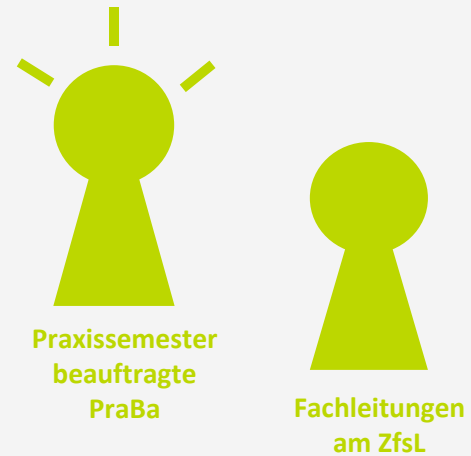

ZFSL

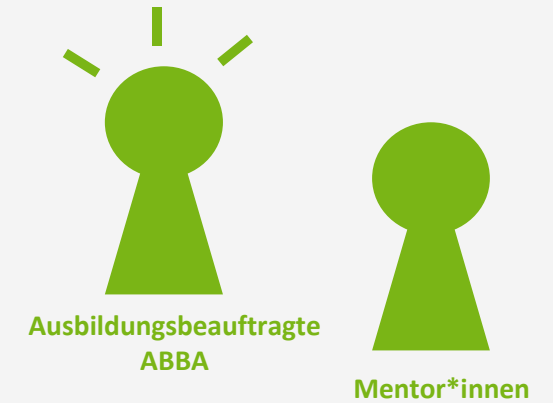

SCHULE

Merkzettel „Praxissemester“: 9 Fakten

| | |
|--|---|
| 07.10.2025: | Einschreibestichtag für das Praxissemester ab Februar 2026 |
| 15.10. bis 30.10.2025: | Schulauswahl und Anmeldung in PVP |
| 21.10. bis 28.10.2025: | LV-Anmeldung zu „Praxisbezogenen Studien“ in LSF |
| 12.11. bis 31.03.2026: | Zusätzliche Buchung der zugeteilten Praxisbezogenen Studien in SLcM |
| Anfang Dez 2025: | Zuteilung und Annahme des Schulplatzes und Beantragung des Führungszeugnisses |
| Bis zum 12.02.2026: | Erster Kontakt mit Schule (Persönliche Vorstellung) |
| 19.02., 20.02., 23.02. oder 27.02.2026: | An <i>einer</i> ZfsL-Einführungsveranstaltung teilnehmen |
| 01.04.2026 bis 30.09.2026: | Prüfungsanmeldung „Praxisbezogene Studien“ + Buchung der Lehrveranstaltung „Praxisphase am Lernort Schule und ZfsL“ |

Checkliste: Praxissemester

| Checkliste: Praxissemester ab 02/2026 | |  Zentrum für Lehrkräfte- bildung | |
|---|--|--|--------------|
| Anmeldung und Vorbereitung: Vorsemester | | Links | |
| Vor Semesterstart | Über organisatorische Abläufe im PS informieren: ► Verfahrensregelungen, Praxissemester-Ordnung beachten | | INFO* |
| Bis 06.10.2025 | Bei Bedarf: Antrag auf Härtefallregelung oder Anerkennung stellen ► Merkblätter des ZLB beachten, Beratung im ZLB wahrnehmen | | INFO |
| Bis 07.10.2025 | Einschreibestichtag für den M.Ed. zum Praxissemester ab Februar 2026 | | INFO |
| 14.10.2025 | Information über Durchgangs-Zuweisung des 2. Semesters via E-Mail | | INFO |
| 15.10.2025 – 20.10.2025 | Praxissemester-Durchgang durch Login im Online-Verteilverfahren der Schulplätze (PVP) bestätigen | | INFO INFO |
| 15.10.2025 – 30.10.2025 | Am Online-Verteilverfahren der Schulplätze (PVP) teilnehmen: ► bis 30.10.2025 fünf Schulen + Ortspunkt auswählen und Anmeldung in PVP vornehmen | | INFO |

Auch als
Kalenderdatei
für's Handy!



<http://uni.ms/praxissemesterdownloads>

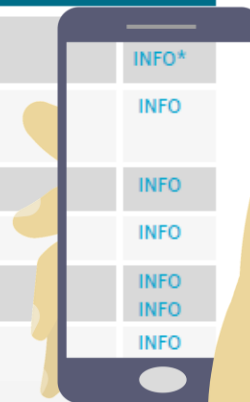

Information und Beratung im ZLB

Homepage: <http://uni.ms/praxissemester>

E-Mail: praxissemester@uni-muenster.de

Sprechstunden: nach Vereinbarung

für BK-Studierende: im IBL

In der vorlesungsfreien Zeit siehe Homepage der Abteilung Praxisphasen: <http://uni.ms/iz2p3>



Online-Gruppensprechstunde zu PVP

- **27.10.2025, 16 bis 18 Uhr**
- Vorbereitende Videos und LIVE Online-Gruppensprechstunde via Zoom
- Einladung wird an die Kohorte zum Durchgang 02/2026 versendet





Bitte geben Sie uns ein Feedback!

Was hat Ihnen gefallen? Was nicht?

Füllen Sie den **Online-Fragebogen** aus:

Feedback-Code eingeben oder QR-Code scannen: edkimo.com

Feedback-Code für die Gruppe

vozvuitu

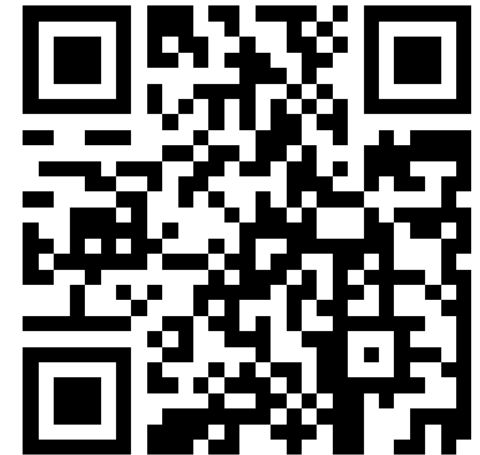

Herzlichen Dank!

Weiteres Feedback gerne per E-Mail an
praxissemester@uni-muenster.de